InformAttivo
L'informAdrara

Editore: adrarAttiva
Redazione: Chiara Zanini, Federica Ruggeri, Federica Tancredi, Francesca Zanchi, Giulia Vicini, Laura Tengattini, Mariavittoria Capoferri, Massimiliano Ghitti, Paolo Formenti, Romano Bosio
Stampato in proprio

redazione@informattivo.com - Tel. 348.6766730

Numero 78 > Maggio 2019

In questo numero

> La lista di adrarAttiva gurda nuovamente avanti
> Un polo scolastico ad Adrara S. Martino
> Conclusione del progetto unico per la ristrutturazione del Cineteatro
> Degustalafesta 2019 - VIII Edizione
> Un nuovo accesso per la Madonna del Monte Oliveto
> Rubrica: Ti consiglio un libro
> Operazione Mato Grosso: raccolta indumenti

Comune di Adrara S. M.

La lista di adrarAttiva guarda nuovamente avanti

di Stefano Zanini

Il nostro ritorno potrebbe sembrare scontato, ma per noi non lo è stato poi così tanto… Dopo un lungo periodo di riflessione, iniziato più di un anno fa, solo nel mese di dicembre siamo arrivati alla convinta decisione di metterci in gioco per il terzo mandato.
Può suonare strano, ma dopo dieci anni di amministrazione, di cui gli ultimi cinque senza un gruppo di minoranza, le motivazioni e la voglia di ricominciare sono state un po' messe in discussione.
La crisi economica che ha segnato tutti, ha colpito soprattutto le amministrazioni comunali, molto penalizzate da:

- Riduzione molto importante dei trasferimenti annuali dallo Stato ai comuni
- Riduzione della possibilità di fare mutui
- Patto di stabilità prima e pareggio di bilancio poi, ecc….

Con questa consapevolezza, abbiamo affrontato vari incontri tra amministratori e coordinatori dei settori di competenza, ma non riuscivamo a trovare i giusti fattori stimolanti per ripartire.
Nonostante tutto non abbiamo mai smesso di pensare e progettare le necessità del nostro paese. Ed è questa la nostra forza.
Verso fine anno, per una serie di concomitanze e di cambiamenti di alcune regole, si sono create nuove opportunità e soluzioni per poter pensare a un prossimo quinquennio attivo e operativo.
Partendo da qui abbiamo costruito il nostro nuovo metodo di lavoro, più vicino alla nostra indole, che metteremo in pratica se rieletti.
Per comprendere meglio COSA vogliamo fare e COME intendiamo farlo, vi aspettiamo:

MARTEDI 14 MAGGIO H 20:45 al cineteatro di Adrara San Martino per un'ASSEMBLEA PUBBLICA dove presenteremo le nostre intenzioni e la nuova lista elettorale che le sosterrà.

Siete tutti invitati a partecipare!

Comune di Adrara S. M.

Un polo scolastico ad Adrara S. Martino

di Sergio Capoferri

C'è l'obbligo, in tutta Italia, di adeguare gli edifici pubblici alle norme anti-sismiche, in particolare per noi l'obbligo di mettere in sicurezza gli edifici scolastici e le nostre due palestre, ancor prima del municipio per il quale, anche, si dovrà trovare una soluzione. Terminata la ristrutturazione della scuola media abbiamo perciò portato avanti il progetto per la sua palestra e contemporaneamente per la scuola elementare che pure ha una sua palestra. Dalle prime valutazioni progettuali, sulla scuola elementare abbiamo constatato che per metterla in sicurezza era impossibile mantenere le strutture esistenti senza compromettere gli spazi necessari. Le aule, già piccole, si sarebbero ridotte ulteriormente e alla fine avremmo ottenuto un mediocre risultato finale che non avrebbe giustificato gli elevati costi dell'intervento. Si è deciso quindi per la totale demolizione e la ricostruzione di una nuova scuola. E' nata così l'idea di un polo scolastico, spostando la scuola elementare accanto alla scuola media, con un'unica palestra a fianco dei due edifici, in modo da poter essere utilizzata da entrambe le scolaresche. Questa scelta, molto ponderata, è una scelta importante e impegnativa anche economicamente ma che ci permetterà di ottimizzare i costi dell'intervento e i costi annuali di gestione. Questa

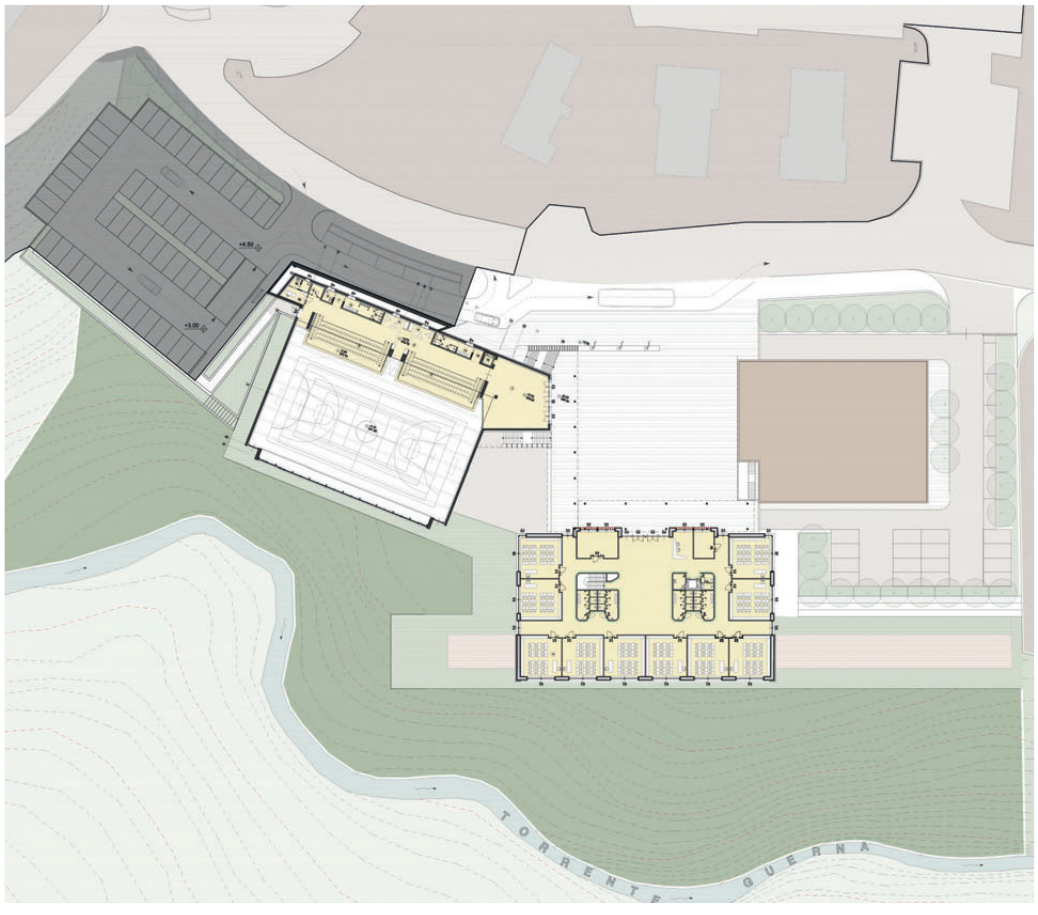

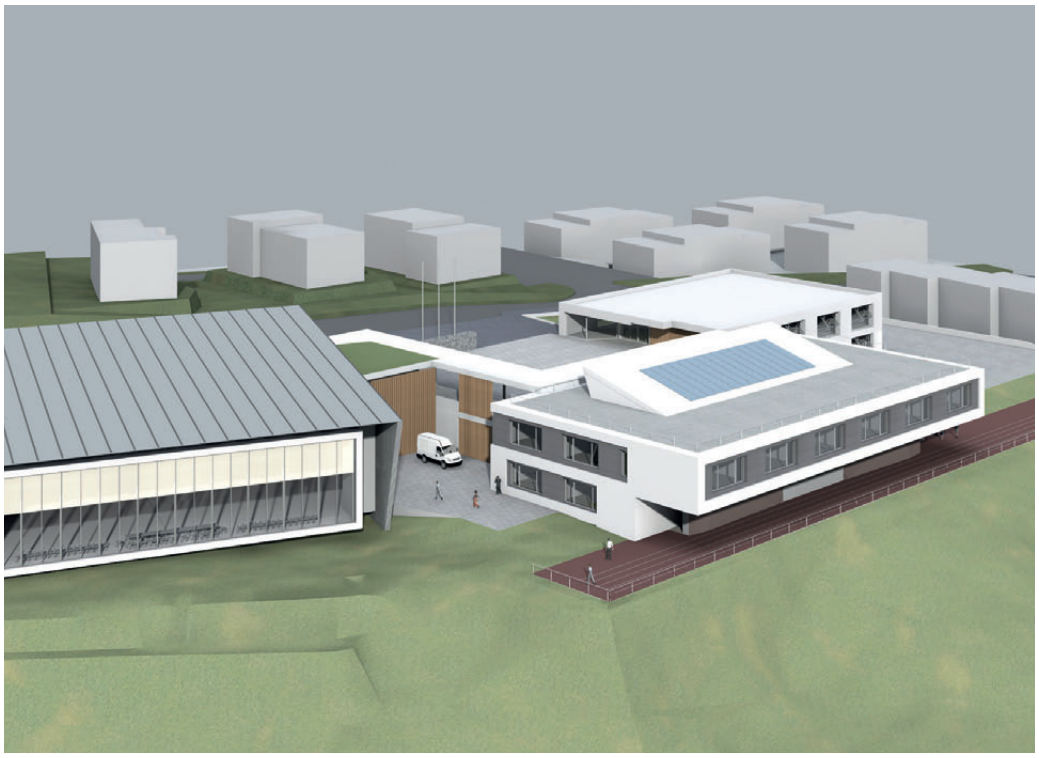

scelta inoltre renderà più facili e più agevoli i rapporti fra le due scuole e i servizi per le varie attività, uno su tutti il trasporto alunni che verrà così svolto in sicurezza e con più ordine. Il polo scolastico che nascerà, avrà una piazzetta di circa 800mq dove si affacceranno le due scuole e la palestra, collegate tra di loro con un portico. Ci sarà anche un nuovo parcheggio e una viabilità interna per il trasposto degli alunni.

La scuola media

I lavori per l'adeguamento sismico e la ristrutturazione della scuola media, progettati dall'Architetto Alberto Bertasa, sono stati eseguiti in più lotti. Da giugno a dicembre 2017 è stato realizzato il primo lotto che comprendeva, come già ampiamente descritto nei precedenti numeri dell'Informattivo, i lavori strutturali e le finiture interne, i pavimenti, i cartongessi e gli impianti, i serramenti e gli intonaci. Nel mese di agosto e settembre 2018 sono state realizzate opere fuori dall'appalto generale, come la gronda in acciaio inox, le tende motorizzate e l'ultima mano di intonaco esterno, che non era stata eseguita nell'inverno precedente per timore del gelo. In fine a dicembre 2018, durante le vacanze natalizie sono stati installati gli arredi, in tempo per l'inaugurazione del 6 gennaio 2019. All'ingresso una moderna scrivania in acciaio verniciato di rosso per le bidelle con i vari servizi necessari, alle spalle un mobile in rovere naturale e un grande video per fare passare le notizie e le informazioni. Per gli avvisi agli alunni, tra i due corridoi, è stata posizionata una grande bacheca dove vengono fissati i manifesti con dei piccoli magneti. Nel grande ingresso ci sono

anche tre divani in pelle artificiale rossa che i ragazzi usano nell'intervallo, ma la cosa più sorprendente è l'opera d'arte che l'artista Fausto Bertasa ci ha regalato: una sequenza di colori stupefacenti, interrotta qua e la con improvvisi tocchi, ancora di colore, come se fossero delle piccole tarsie che rendono ancor più affascinanti l'intera opera: è da vedere!!!

E' stato installato anche l'arredo della sala delle riunioni e vari pannelli necessari alla didattica nelle aule. I lavori di montaggio degli arredi sono stati eseguiti dai nostri grandi volontari che fin dai primi mesi del 2018, si sono messi a disposizione per i vari interventi a richiesta degli insegnanti. A gennaio è stata fatta domanda per intitolare la nostra scuola media a Giuseppe Ferlendis, musicista. Non appena ci verrà concessa l'autorizzazione, (dal provveditorato degli studi) installeremo a fianco dell'ingresso dell'edificio una stele con il nome del musicista. Oggi abbiamo una scuola media sicura, molto preformante dal punto di vista energetico e nello stesso tempo bella e confortevole grazie alle scelte fatte, scelte contro corrente rispetto agli standard utilizzati in tutte le scuole d'Italia. Come ho già detto durante l'inaugurazione del 6 gennaio scorso queste scelte sono state fatte anche per educare i ragazzi a vivere il bello, a rispettarlo e preservarlo perché rimanga integro a lungo. Qualcuno ha detto che potrebbe essere una battaglia persa ma io credo di no, io ho piena fiducia nei ragazzi di Adrara, che sappiano apprezzare e custodire ciò che, con tanti sforzi, è stato loro consegnato.

La nuova palestra

Come si vede dai disegni, la nuova palestra si trova di fronte alla scuola media e di fianco alla scuola elementare; in mezzo la piazzetta. Il progettista è l'ingegnere Davide Arrigoni di Bergamo. La palestra verrà utilizzata dagli alunni della scuola elementare e media che, dai rispettivi spogliatoi, la raggiungeranno mediante un tunnel sotto la piazzetta. La palestra potrà essere fruibile anche per le associazioni sportive locali, che avranno un ingresso indipendente dalle scuole, con spogliatoti e servizi propri. Al piano del campo da gioco, sotto le gradinate, oltre agli spogliatoti dedicati alle società, vi sono i locali necessari per la gestione delle attività sportive secondo le prescrizioni del C.O.N.I. Al piano intermedio si trova un ampio ingresso collegato allo spazio che da sulle tribune con circa 200 posti. Al piano primo sono previsti dei locali che saranno messi a disposizione delle varie società sportive qualora ne avessero necessità. Ad oggi siamo al progetto definitivo e poiché abbiamo avuto la conferma dell'assegnazione del contributo di € 1.170.000 a fondo perduto, stiamo preparando il progetto esecutivo per poter appaltare i lavori entro il mese di agosto 2019. Questo è il termine ultimo che dobbiamo rispettare per non perdere il contributo. Con la palestra verrà realizzato un parcheggio con circa 55 posti auto a monte della stessa, la viabilità interna e la piazzetta con il tunnel sottostante di collegamento agli spogliatoi delle scuole. Il parcheggio verrà formato con il sistema delle terre armate e le fondazioni della palestra saranno sorrette con la tecnologia della palificazione. Tutti questi lavori comportano un investimento di € 2.750.000. Togliendo il contributo a fondo perduto che già ci hanno assegnato restano € 1.500.000 circa che verranno finanziati con un mutuo a tasso zero (senza interessi) che ci "dovrebbe" concedere il C.O.N.I. Nel malaugurato caso in cui il mutuo del C.O.N.I. non ci venisse concesso, l'opera verrà comunque realizzata con un normale mutuo e, purtroppo, con l'aggravio dei costi degli interessi. Speriamo di no,

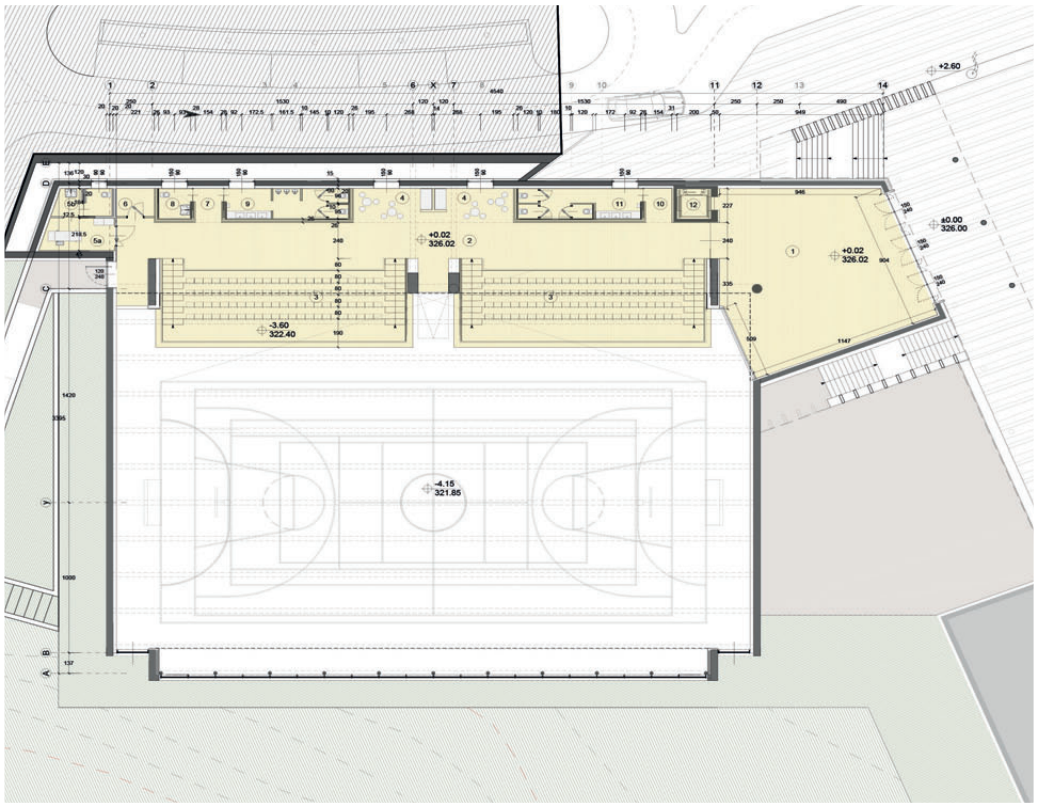

speriamo bene!!! I lavori, se appaltati entro il mese di agosto 2019, inizieranno tra settembre e ottobre 2019 e saranno ultimati in 12-15 mesi. L'attuale palestra della scuola media resterà agibile e a disposizione della scuola e delle società sportive che già la stanno utilizzando; verrà demolita solo dopo che sarà ultimata e agibile la nuova palestra.

La nuova scuola elementare

A febbraio 2018 è uscito un bando, cui noi abbiamo partecipato, per la messa in sicurezza delle scuole. La nostra domanda è stata accettata e siamo in graduatoria per un contributo a fondo perduto di circa € 1.200.000. Essere in graduatoria significa essere in attesa della conferma ufficiale che potrebbe arrivare nel 2019 o nel 2020. Per avere maggiori possibilità di una conferma del contributo in tempi brevi, il progettista incaricato, l'Ingegnere Luca Belotti di Credaro, sta preparando il progetto definitivo che consegneremo in regione entro il 15 maggio. Anche la scuola elementare si affaccia sulla piazzetta ed è collocata tra la scuola media e la palestra. Al piano terra, quello della piazzetta, oltre a un atrio molto spazioso ci sono dieci aule con la sala per gli insegnanti, la sala per i bidelli e tutti i servizi; al piano seminterrato, che s'affaccia sulla valle, ci sono le aule di informatica, artistica, musica, una serie di aule più piccole a disposizione per i corsi di recupero o altre attività necessarie e in fine una grande aula magna e i vari servizi. Il progetto della scuola, che non è ancora stato ultimato, verrà in seguito condiviso con gli insegnanti prima della consegna in regione. L'inizio dei lavori dipende dalla comunicazione ufficiale, da parte della regione, dell'assegnazione del contributo a fondo perduto, comunicazione che non dovrebbe andare oltre il 2020. Per la costruzione della scuola serviranno circa 15 mesi e con essa sarà completato il nuovo polo scolastico di Adrara San Martino.

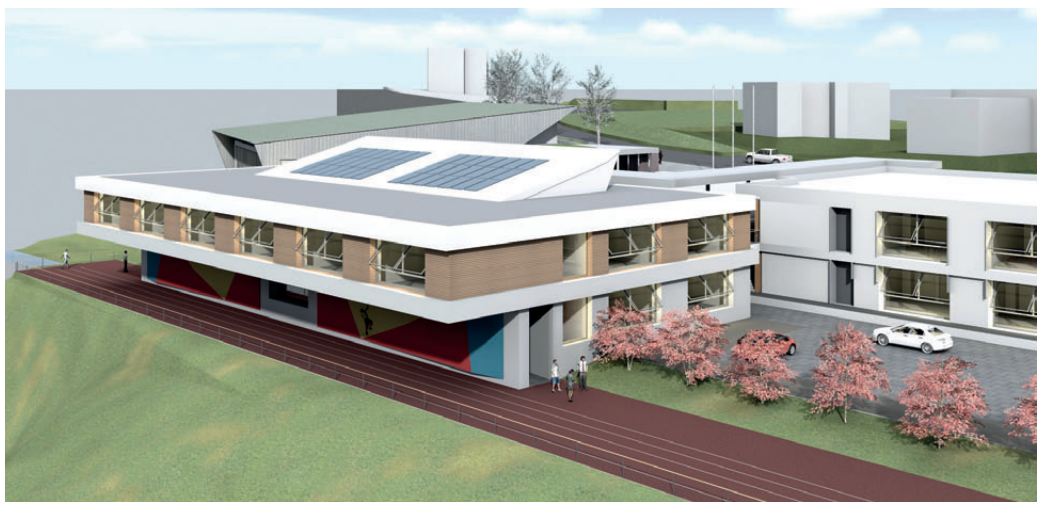

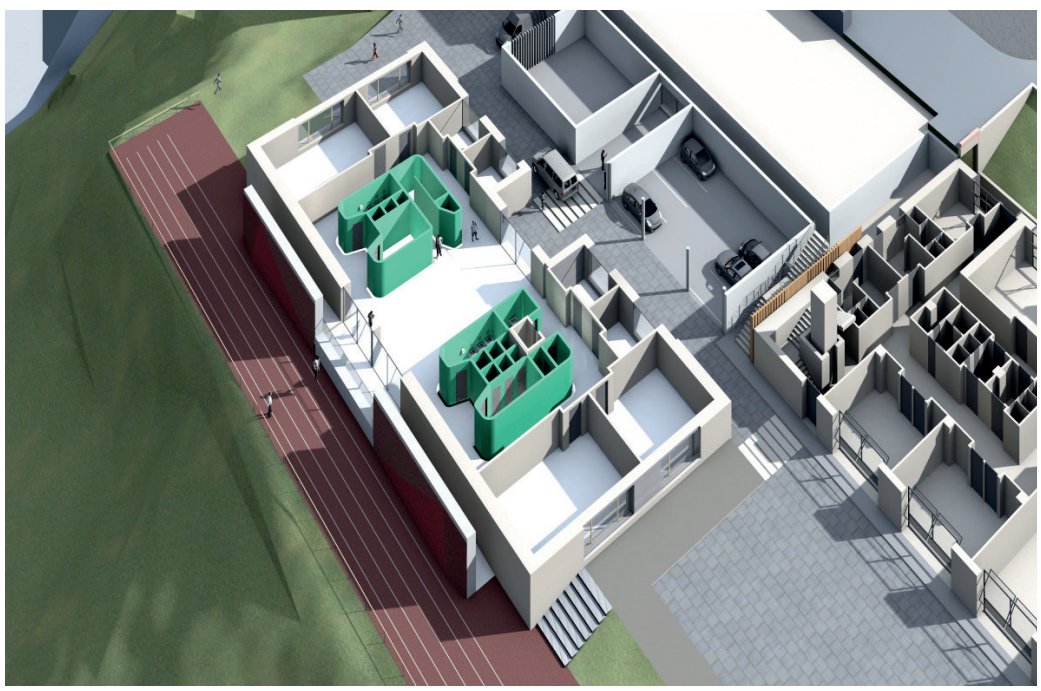

San Martino Events

Conclusione del progetto unico per la ristrutturazione del Cineteatro

di Robertino Andreoli

La storia insegna che il tempo porta i suoi frutti: noi oggi possiamo confermare che l'accantonamento di risorse prefissato 5 anni fa, si è concluso e concretizzato nella ristrutturazione del cineteatro.

I progetti condivisi con i gruppi della Sanmartinoevents hanno infatti consentito la donazione alla parrocchia della cifra totale di Euro 85.250,00, utilizzata per estinguere tutti gli impegni residui nei confronti delle ditte impiegate.

In questi 10 anni di presidenza, ho avuto modo di comprendere, anno dopo anno, come associazioni e cittadini si dedichino al bene della comunità. Queste considerazioni hanno permesso alla Sanmartinoevents di orientarsi nelle proprie scelte, mantenendo un equilibrio tra la sostenibilità delle associazioni a favore di progetti annuali e la realizzazione del progetto comunitario. Ora è giunto il momento di riflettere e di adeguare ancora di più il nostro "voler fare" alle nuove normative fiscali e sulla sicurezza che ogni anno diventano sempre più restringenti. Il terzo settore infatti conta una quantità infinita di regole e non finisce mai di proporne di nuove. Ciò mette in evidenza non solo come sia diventato complesso fare del bene, ma soprattutto come le istituzioni mettano in discussione la buona fede delle persone che mettono anima, corpo e tempo per sostenere la propria comunità.

Alla luce di questo, la Sanmartinoevents si sta confrontando con il mondo della burocrazia, per trovare una nuova occasione di rinascita nella forma più adeguata possibile alle finalità proposte nel suo statuto. Citandone un passaggio:

"Art.2 – Scopo

a) Sviluppare l'associazionismo e il volontariato

b) Contribuire, sotto qualsiasi forma, alla realizzazione di progetti presentati da parte dei vari Gruppi/Associazioni/Enti Adraresi"

Confidando che i mesi futuri ci portino a soluzioni positive, come ogni anno vi mettiamo a conoscenza dei progetti che le associazioni potranno sostenere nell'anno 2019 e delle donazioni comunicate in sede di resoconto.

Gruppo Ricerca Storica
Contributo Euro 2.000,00
Lasciato in donazione per la ristrutturazione del Cineteatro

Alpini e Protezione Civile
Contributo Euro 2.000,00
Progetto:
Sostegno alle attività del gruppo in modo particolare alle iniziative legate al sociale a favore di tutti i cittadini.
Iniziativa volta ai ragazzi per la visita al Museo Alpino di Bergamo
Pulizia e mantenimento chiesetta Madonna della Tosse
Attrezzature per la Protezione Civile
Attività connesse al Gruppo

Corpo Musicale Angelo Maffeis
Contributo Euro 2.000,00
di qui Euro 500,00 lasciato in donazione per la ristrutturazione del cineteatro
Progetto:
Corso di Musica nella Scuola Primaria di Adrara San Martino
Scuola di orientamento musicale "Pierluigi Plebani".
Dotazione strumentale
Gestione attività musicale

Coro Adrara
Contributo Euro 2.000,00
Lasciato in donazione per la ristrutturazione del Cineteatro

G.S.A.T.T. Gruppo Sportivo Adrara Tennis Tavolo
Contributo Euro 2.000,00
Progetto:
Organizzazione 27° Memorial Pierluigi "Bronzon Trail" 2019
Sostegno delle attività sportive Tennis Tavolo
Sostegno delle attività parrocchiali

Volley Adrara
Contributo Euro 1.700,00
Progetto:
Sostegno delle attività sportive in essere con particolare attenzione al settore giovanile
Svolgimento corsi di mini Volley
Gestione squadre al campionato FIPAV E CVS
Squadra esordienti
Attività di gestione connesse

Unione Sportiva Dilettantistica Adrarese
Contributo Euro 2.000,00
Progetto:
Sostegno delle attività sportive in essere
Scuola Calcio / Gioca Goal + Pulcini gestione del settore giovanile campionato CSI prima squadra FIGC terza categoria
Mantenimento campo da calcio e strutture
Torneo notturno giovanile 2019

Associazione Cacciatori
Contributo Euro 2.000,00
di cui Euro 750,00 lasciati in donazione per la ristrutturazione del cineteatro
Progetto:
Sostegno delle attività connesse al gruppo
Opere di beneficenza a favore della comunità

Gruppo G.E.M.B.A. Gruppo Escursionistico Monte Bronzone Adrara
Contributo Euro 2.000,00
di cui Euro 1.500,00 lasciati in donazione per la ristrutturazione del cineteatro
Progetto:
Manutenzioni e miglioramenti impianti e sentieri
Gestione Attività connesse

Parrocchia Ss. Martino, Carlo Borromeo e Natività della Beata Vergine - Gruppo Genitori Oratorio
Contributo Euro 2.000,00
Lasciato in donazione per la ristrutturazione del Cineteatro

"IL Passatempo" Centro Anziani
Euro 600,00
Progetto:
Opere di beneficenza a favore della comunità

Degustadrera
Degustalafesta 2019 VIII Edizione

di Robertino Andreoli

La bella stagione si avvicina, e con essa cresce la voglia di uscire dai ritmi della quotidianità alla ricerca di momenti sereni e leggeri, da condividere con amici o familiari.
Torna per voi la DEGUSTADRERA.
Arrivata all'ottava edizione, questa manifestazione ripropone sul territorio Adrarese diversi percorsi a tappe che si concluderanno con le varie feste dei nostri Borghi, organizzate all'insegna della tradizione e della convivialità.
La formula rimane la stessa: partendo dal Parco delle Rimembranze e accompagnati dalle Guide del Gruppo Sentieri, ci si incamminerà nei sentieri del territorio alla scoperta di nuovi panorami. Grazie alle soste intermedie si potranno degustare dei piccoli spuntini preparati per l'occasione. All'arrivo nei luoghi delle feste, l'accoglienza degli organizzatori con il servizio di piatti tipici sazierà l'appetito e rinfrancherà dalle fatiche.
Accanto alla riscoperta del territorio, si aggiunge come ogni anno un'importante momento legato a Cultura, Storia e Arte: i nostri ragazzi ci illustreranno l'architettura e le opere artistiche presenti nelle chiese delle frazioni incontrate lungo il percorso!

Avremo in totale 5 camminate di cui 4 notturne e una di mattina con il consueto percorso in BIKE.
Le date della DEGUSTADRERA di quest'anno sono le seguenti:

- **08 Giugno - Festa in Piazza** organizzata dal Gruppo Ricerca Storica (Contrada del Cardinale)
- **14 Luglio - Festa al GEMBA** organizzata dal Gruppo Escursionistico Monte Bronzone
- **27 Luglio - Festa di Mascherpinga** organizzata dai cittadini della Contrada del Lambech
- **17 Agosto - Festa di San Rocchino** organizzata dai cittadini della Contrada del Paisà
- **30 Agosto Festa della Costa** organizzata dai cittadini della Costa

Oltre alle feste con camminate organizzate, il calendario offre l'opportunità di partecipare ad altri piccoli momenti di aggregazione che non hanno agganciato la DEGUSTADRERA per motivi strategici o di spazio d'accoglienza. Il loro valore sociale resta uguale e unico, per questo vorrei ricordare anche queste date:
29/30 Giugno - Festa dei cacciatori
Organizzata dalla medesima associazione
21 Luglio - Festa alla Madonna della Tosse
organizzata dal Gruppo Alpini

Per questioni organizzative l'adesione alle camminate e Bike è a nr. Chiuso, quindi i partecipanti dovranno prenotarsi entro il giorno prima di ogni evento al nr. 3384544599
Le camminate e il giro in Bike sono gratuite, mentre la degustazione sarà ad offerta libera pro/organizzatori.
Ringraziamo sin da ora i partecipanti e i gruppi organizzatori che saranno ben lieti di accogliere i visitatori e renderli partecipi a questi momenti di condivisione e festa.
Troverete tutte le informazioni dettagliate sulla Brochure in distribuzione.
Buona DEGUSTAFESTA a tutti.

Un nuovo accesso per il Santuario della Madonna del Monte Oliveto

di Alex Vicini

Il nuovo accesso al Santuario in fase di esecuzione

Sono numerosi gli ex-voto che troviamo affissi nel santuario della Madonna del Monte Oliveto.
Piccoli dipinti, ricami, targhette, fotografie; materiali e forme diverse tra loro, che condividono però uno stesso obbiettivo: raccontare una storia di "grazia ricevuta".
Talvolta oscurati, altre volte resi un po' più opachi dal tempo, questi piccoli manufatti sono testimoni silenziosi di una religiosità che sembra ormai d'altri tempi: profondamente radicata nelle vicende quotidiane, nelle tradizioni e nei fatti. Il santuario stesso, eretto dagli abitanti del posto a partire dal XVII sec. sulle spoglie di una preesistente edicola, nasce come forma di devozione e ringraziamento alla Madonna, dopo la fine della tragica epidemia di peste di manzoniana memoria (1630).
È da quello spirito, e da quella stessa devozione vissuta e sperimentata in prima persona, che è sorto, nel nostro compaesano Mario Presti, il desiderio di mantenere fede al proprio voto realizzando un'opera che fosse al servizio della comunità e di tutti quanti desiderassero trascorrere del tempo al santuario.
Sostenuto nell'intento dal prezioso aiuto di un gruppo di volontari della zona, è nata l'idea di realizzare un percorso che collegasse il piazzale al sagrato della chiesa: una nuova via d'accesso priva di qualsiasi barriera architettonica, che permettesse a chiunque di raggiungere facilmente l'ingresso del santuario, senza dover per forza passare dalla scalinata. Il progetto, studiato e messo a punto dall'Ing. Gianpaolo Valtulini, è stato finanziato grazie alle generose donazioni di cittadini, imprese e privati, alle quali si è sommato un contributo di 5.000 € erogato dal comune.
Il tracciato, largo ben 3 metri ed utile anche per accedere con i mezzi necessari per eventuali manutenzioni del sito, è stato interamente realizzato dal lavoro di un gruppo di volontari che, coordinati dal sig. Presti, hanno saputo concretizzare il proprio impegno e la propria passione in un'opera al servizio di tutta la comunità.
I lavori, già ampiamente svolti, verranno ultimati nelle prossime settimane; ma è doveroso sin da ora un ringraziamento a tutti coloro che, facendosi testimoni di quella cultura di solidarietà che abita il nostro paese, hanno contribuito alla realizzazione di questo progetto e continuano tutt'ora a farlo, chi con un contributo economico chi con il proprio impegno ed il proprio lavoro.

Marchetti
di Marchetti
IDRAULICA E FABBRO

IMPIANTI CIVILI E INDUSTRIALI CON:
• CALDAIE
• POMPE CALORE
• SOLARE TERMICO
• GEOTERMICO

ADRARA S. MARTINO (BG) - Via Villanova, 50
Tel. 035 933493 - Cell. 348.4074215 - italpressing@gmail.com

Rubrica

Ti consiglio un libro

Una merce molto pregiata

di Jean-Claude Grumberg

Questa è una favola, e come tutte le favole inizia con C'era una volta. C'era una volta un bosco, in cui vivevano un povero boscaiolo e sua moglie. I due non avevano figli, e se l'uomo era contento, perché questo significava bocche in meno da sfamare, per sua moglie il desiderio di un bambino da amare era quasi doloroso. Dopo lo scoppio della guerra, perché nelle favole ci sono le guerre, un treno attraversava spesso il bosco. La moglie del boscaiolo era contenta di veder passare quel treno, il marito le aveva spiegato che era un treno merci. Strane merci, più che altro sembravano persone, a giudicare dalle mani che a volte uscivano tra le sbarre per lanciare bigliettini. Poi un giorno quel treno che la donna ormai crede magico le regala una merce molto pregiata, come a voler esaudire il suo desiderio più grande.... Perché la cosa che più merita di esistere, nelle favole come nella vita vera, è l'amore donato ai bambini.

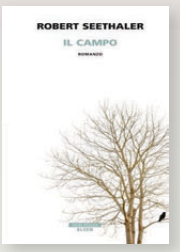

Il campo

di Robert Seethaler

Al tramonto, un uomo anziano si alza dalla panchina sotto la betulla dove è rimasto seduto tutto il giorno e lascia il cimitero in cui trascorre le sue giornate. È la parte più vecchia del camposanto, lo chiamano tutti solo «il campo» e non ci va quasi più nessuno: poco tempo fa c'era stata l'ultima sepoltura, ma lui si ricorda del funerale di tanti anni prima, quello di Gregorina Stavac, la fiorista dalle belle mani con la quale aveva scambiato solo poche parole ma a cui si sentiva profondamente unito e per questo quel pomeriggio di tarda estate al funerale aveva pianto. Gli pare di sentire i morti parlare: non coglie che qualche parola e si chiede cosa si dicano. Polemizzeranno sulla vita, ora che sono in grado di giudicarla sotto tutti i suoi aspetti, o ricorderanno, con nostalgia, il passato? Discuteranno della morte, di cosa voglia dire trapassare, o continueranno a lamentarsi come facevano da vivi, a parlare di sciocchezze, di inezie, dei loro malanni? Ventinove personaggi che popolano queste pagine e mettono in scena, ora e per sempre, il grande teatro della vita e della morte, formando un diorama insuperabile di sentimenti, vizi e passioni. Dalla penna di uno dei più raffinati autori contemporanei tedeschi la nuova Antologia di Spoon River.

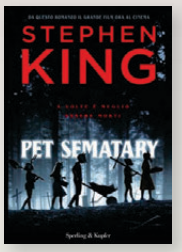

Pet Sematary

di Stephen King

"La morte è un mistero e la sepoltura è un segreto". Il dottor Louis Creed ha appena accettato l'incarico di direttore sanitario dell'Università del Maine, e con un certo entusiasmo: posizione di prestigio, magnifica villa di campagna dove Eileen e Gage, i suoi bambini, possono crescere tranquilli, vicini gentili e generosi in una cittadina idilliaca lontana dal caos metropolitano. Persino Winston Churchill, detto Church, il loro pigro e inseparabile gattone, sembra subito godere dei vantaggi della nuova situazione. Ben presto, però, la serena esistenza dei Creed viene sconvolta da una serie di episodi inquietanti: piccoli incidenti inspiegabili che coinvolgono i bambini, pericolosi e giganteschi camion che sfrecciano sulla superstrada proprio sotto casa Creed, incontri diabolicamente sorprendenti e, soprattutto, sogni. Sogni oscuri e terribilmente realistici che perseguitano Louis da quando ha visitato il Pet Sematary, il cimitero dove i ragazzi di Ludlow seppelliscono da sempre i loro animali domestici. Ufficialmente. Perché oltre quella radura, nascosto tra gli alberi, c'è un altro terreno di sepoltura, ben più terrificante.

Operazione Mato Grosso: raccolta indumenti

di Tranquillo

Questa iniziativa è stata pensata soprattutto per coinvolgere i ragazzi delle scuole medie in un gesto concreto di carità.
Il ricavato di questa raccolta andrà infatti per i poveri dell'America Latina.
Termineremo la giornata in oratorio con una piccola testimonianza, cenando e giocando insieme. Come sempre confidiamo nella generosità degli adraresi e speriamo di fare una buona raccolta! Grazie di cuore!!"

"Mi chiedi qual è stato il mio progresso? Ho cominciato a essere amico di me stesso."

(Seneca)

Spesso il nostro comportamento non soddisfa ciò che vorremmo veramente e non siamo così consapevoli di che cosa stia guidando i nostri pensieri.
Altre volte i nostri comportamenti non sono allineati ai nostri valori e, per questo motivo, viene a mancare il senso di benessere, ci allontaniamo da ciò che sentiamo di volere e, di conseguenza, diminuisce la nostra autostima.

Comprendere ciò che è davvero importante per te e come soddisfare le tue aspettative è il presupposto per migliorare ed aumentare la tua autostima.

CORSO DI AUTOSTIMA
Domenica 12 MAGGIO 2019
Centro Anziani Adrara San Martino
Per info e iscrizioni: Ornella 340.2224430